輔大紀事報

凝聚輔仁情　團結校友心

第 83 期雙月刊　中華民國 107 年 11 月發行

國內郵資已付
三重郵局許可證
第418號
雜誌

發行人》江漢聲 編輯顧問》吳紀美 總編輯》洪袖芳 編輯》林歆惠 出版者》輔仁大學公共事務室 地址》24205 新北市新莊區中正路 510 號
電話》02-2905-2211 傳真》02-29026201 電子信箱》pro@mail.fju.edu.tw 網址》http://pro.fju.edu.tw 《中華郵政北台字第 7124 號執照登記為雜誌》

新生開學典禮順利舉行 揭開新學期學生活動序幕

【公共事務室校園記者鄭宇辰報導】每年九月新生報到總替校園注入青春活力的色彩，輔仁大學 107 學年度新生開學典禮於 7 日上午在中美堂盛大展開，校園內各單位代表與師長們全員出動，歡迎新生加入輔仁這個大家庭。

107 學年度開始，新生來到輔大，首先迎接大一新鮮人的重大儀式——新生開學典禮。當天，典禮莊重而不嚴肅，新生們穿上黑色學士袍，在同學的歡呼聲下，迎接校長、師長們進場，隨後，旗手領著校院旗精神抖擻地走進會場，在音樂系同學柔美歌聲帶領下，全場唱起國歌，替典禮揭開序幕。

深具意義的天主教大學叩門禮儀式緊接在後，新生代表同學「叩、叩、叩」敲響叩門，輔仁大學校長江漢聲引領新生代表通過叩門，並由各院長頒發輔大學生證給各院新生代表，同學們高舉學生證象徵進入大學生涯，新學期新生活正式展開！

江漢聲表示本校資源豐富，期勉學生能夠在課業、社團之間找到自己的興趣，並以「快樂輔仁，健康輔仁」為口號，期許學生能夠進行跨領域的學習、吸收尖端知識，不僅要現在贏在起跑點，更要在未來贏在決勝點。

典禮特別安排亞運國手到場給同學獻上祝福，游泳好手「輔大 F4」林建良、王郁濂、安廷耀、黃硯歆，以及女子拳擊黃筱雯、男子拳擊甘家葳、女子划船項目的黃義婷陸續進場，掀起一波高潮。而獲舉重金牌的郭婷淳雖有事不克前來，由教練林敬能作為代表，但她仍錄製了一段活潑的祝福影片給予新生，期勉大家一同在輔仁大學努力。

圖／由各學院院長頒授新生學生證給各學院新生代表。

輔大攜手 AWS 成立雲創學院 雲端人才培育成學術領先契機

圖／輔大校長江漢聲、新北市長朱立倫、AWS 香港暨台灣總經理王定愷、AWS 大中華區產品及聯合創新中心與區域拓展總經理王珊進行雲創學院揭牌儀式。（由左至右）

輔仁大學抓準雲端創新時代先機，於 10 月 29 日攜手 Amazon Web Services (AWS) 慶祝雲端創新學院正式啟動。雲創學院因應時代對雲端技術的需求，結合教學發展、產學合作與學術研究，從校園開始培育企業菁英，輔仁大學已做好萬全準備啟動產官學列車，邁向新時代里程碑。

「輔仁大學雲創學院 powered by AWS」揭牌儀式，由輔仁大學校長江漢聲、AWS 香港暨台灣總經理王定愷，以及 AWS 大中華區產品及聯合創新中心總經理王珊一同啟動。新北市政府也共襄盛舉，邀請新北市長朱立倫作為特別嘉賓親臨致詞，見證雲創學院作為產、官、學三方交流之碩果。當日下午更熱烈開展「AWS 研習營」，活動規劃一系列優質演講，帶著大家了解雲端創新時代的發展新契機，培育計畫刻不容緩。

輔仁大學校長江漢聲表示對此雲創學院的展望深具信心，輔大深刻了解雲端必定是學習與創新應掌握的技術，雲端創新發展已成為輔大關注的重點。輔大洞察機先，自 2016 年起，如火如荼開展各項雲端創新教學，陸續成為 AWS Academy 計畫及 AWS Educate 計畫雙重認可的成員機構。在雲創培育過程中，輔大協助兩位資訊管理學系學生順利考取了 AWS Certified Solutions Architect – Associate 認證，畢業後也立即獲 AWS 合作夥伴網路（APN）之一的伊雲谷（eCloudvalley）延攬成為工作夥伴。過去的努力充分展現輔大的用心經營，並計畫三年內開設超過 20 門 AWS 相關應用課程，由 20 位老師投入，培育 1500 位具備雲端技能的學生。雲創學院是輔大 2018 年重點發展項目，並與學術界、產業界及新北市政府緊密合作，一展與國際接軌、積極鏈結雲端產業的決心。

憶念于斌樞機二三事

【文圖由于斌樞機侄子于金山及侄女于德蘭提供】今年 8 月 16 日是于斌樞機主教逝世 40 周年紀念，海內外華人地區多處舉辦追思活動及感恩彌撒，回顧他敬主愛人的一生，都以「為光榮天主」為出發點，是「敬天愛人」的典範。

1969 年 4 月 28 日聖教宗保祿六世任命我國的于斌總主教為樞機，同年 5 月 19 日在梵蒂岡舉行加冠典禮。于斌樞機在新祝聖的三十多位樞機中名列首位，並代表所有新樞機致答辭。當時教宗加冠時對于斌樞機說：「為讚頌全能的上主，為光耀聖座，請接受這表現樞機尊位的紅方帽，藉此你們應表示你的忠貞，對天主子民的和平、安定、自由而努力，為聖教會廣揚，在必要時也以你的熱血作證。」當時聖座保祿六世對于樞機說：「你的這項榮譽是早該來的。」教宗此語一出，道盡了瞭解于樞機在抗戰期間為了愛國愛民用他在外交上及各方的付出及影響力。抗日戰爭期間，于斌樞機接受美聯社記者訪問時表示：「國家就如同自己的母親，自己的國家被他國侵略而不發出怒吼，又算是什麼好的牧者？」當時于樞機為救助苦難的國家及戰亂中的難民，成效極大。教宗保祿六世此言，亦可說給了于樞機一個最好的註解。當時于樞機認為他晉升樞機是全體國人教眾的榮耀，是教宗重視並愛護我中華教胞，也是關心在台灣輔仁大學的表現。

1960 年聖教宗若望二十三世任命于樞機為輔大復校首任校長，並在全球籌募經費籌備建校事宜，他聯合本國當地教會、美國耶穌會、德國聖言會通力合作成一國際水準的輔仁大學。于樞機在近代天主教史上諸多貢獻，有目共睹。于樞機早在第二次世界大戰結束的 1945 年已多方援助台灣教會。于斌樞機支持推動教會本土化，是基於天賦人權，愛教、愛人、愛國的基礎而行之。

于樞機在世時，有異於常人的感染力與親和力，天主將于樞機賜給我們中華民國，給予他智慧、才能、愛心。他老人家毫無限度、毫無保留的完全奉獻在天主教會、國家及國人，甚至是旅居在全世界的華人。他所倡導的中華文化與天主教教理相融和，對華人教會的福傳與奠立於普世教會。對教育，亦為協助留歐、美學生教育的創導者，有深遠影響，令人感念無已。

于樞機一生謙遜自持，他在世常講的一句話是：「一切光榮都歸於天主！」我們非常懷念樞機伯父！

圖左／圖說：于樞機（右二）帶領雕塑家楊英風（左一）及學生代表晉見教宗保祿六世（左二）並致贈梅花鹿雕塑。
圖右上／教宗保祿六世為于樞機戴樞機權戒。
圖右下／于樞機畫像。

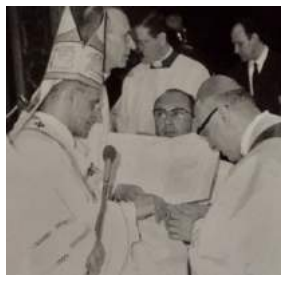

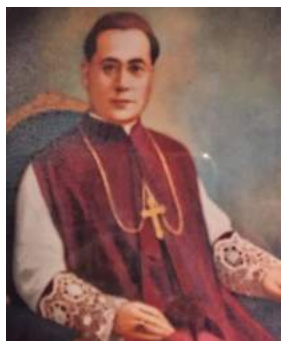

重點搶先看

第 2、3 版 慶祝教師節暨表揚大會
感念教職員為輔大盡心付出
第 4、5 版 107 學年度傑出校友 實為輔大之光！
第 6、7 版 輔仁學子多才俊 校友年會聚倫敦

慶祝教師節暨表揚大會　感念教職員為輔大盡心付出

【公共事務室校園記者解子一報導】「你們是地上的鹽，世間的光，因為有你們的存在，才讓輔大校園更加有味道。因為有你們的存在，輔大才更好，世界才更好。」9 月 26 日下午舉辦慶祝教師節暨表揚大會，校牧林之鼎神父首以溫馨的代禱詞作為開場，表達了對老師崇高的敬意，動情的話語讓淨心堂溫馨滿滿。

輔仁大學秉持對於老師的尊重，於 9 月 26 日當天邀請在校教育服務屆滿 10 年、20 年、30 年、40 年的教職員，以及獲教育部獎勵、中華民國私立教育事業協會之獎章、行政院獎章之師長進行表彰，表揚當天校長江漢聲、學術副校長袁正泰、使命副校長聶達安、行政副校長張懿云皆來到現場，感謝教職員們對輔大長年以來全心全意的付出。

今年度，輔大共表彰了 163 名教職員，其中，中國文學系副教授李添富、歷史學系教授周雪舫、學務處生活輔導組編纂李慈麒先生更在輔大服務 40 年之久；法國語文學系黃孟蘭教授，音樂學系唐鴻芬副教授等 17 位教師在校任職滿 30 年，感念眾師長的諄諄教誨。

江漢聲致詞時，說道：「每位老師都在兩個層次影響著孩子，一個是知識方面，另一個則是行為上面。」正是老師毫不吝惜的言傳身教，才會產生許許多多輔仁英才。輔仁大學感念你們無私的奉獻，感謝你們在學生懵懂時候的引領，感恩你們用生命去愛每位學子。

圖／學務長王英洲榮獲教育部 20 年資深優良教師獎勵，學務處同仁獻上滿滿的祝福。

107 學年度開學祈福禮　期許接納差異相互欣賞

圖／耶穌會使命特色發展室單位代表嚴任吉神父主祭、校牧林之鼎神父、使命副校長聶達安神父共祭 107 學年度開學祈福彌撒，期勉師生共創美好新學年。

【公共事務室校園記者張湘妮報導】107 學年度第一學期的開學祈福彌撒，9 月 19 日在淨心堂盛大舉行，今年主題為「我們是天主之愛中的生命共同體」，莊重聖歌洋溢整間教堂，神職人員為新學年進行祝禱儀式，期許輔大師生能共創美好新學年。

新年度的開學祈福彌撒由耶穌會使命特色發展室單位代表嚴任吉神父主祭、校牧林之鼎神父、使命副校長聶達安神父共祭，校長江漢聲與校內師長、同學共同出席典禮現場，全校師生齊聚，一同為輔大祈福。

校牧林之鼎神父在證道中，特別強調，「彼此更可以欣賞大家的不同，接納彼此的不同，」彼此同為輔仁大學這個一體，不但沒有消除大家的特色，更把每一個人的特色顯揚出來。林之鼎神父認為大家都是有福氣的人，每個人聚在一起，也代表整個學校是多麼地有福氣。

隨著聖歌響起，為「奉獻禮」拉開了序曲，各學院院長、主任等代表，紛紛獻上 107 學年度的發展計畫，為表彰過去的努力與成果。同時，也期勉輔大在新的學年擁有更好的發展與遠景。

師生策劃原住民族教育成果展　輔大以領頭羊之姿大力推廣

【公共事務室校園記者葉向媛報導】適逢原住民族教育推展二十週年，教育部與原住民族委員會於 10 月 13 及 14 日在華山 1914 文化創意產業園區舉辦「原教深耕．原力傳承」原住民族教育成果展。此次活動由輔仁大學承辦，輔大學務處原住民族學生資源中心始終致力推展原住民文化，是北部大專院校相當重要的環節之一，此次接下承辦重任，一展我國原住民族教育二十年來的發展歷程與豐碩成果。

原住民族教育成果展開幕典禮於 10 月 13 日上午登場，教育部長葉俊榮、原住民族委員會夷將．拔路兒主任委員、輔大使命副校長聶達安、輔大學務長王英洲以及輔大學生阿美族舉重金牌選手郭婞淳都到場參與。

此次原住民族教育成果展展區包含室內展區及戶外展區，室內展區內有「原住民族實驗教育」、「原住民藝能班」、「原住民專班」、「原住民學生資源中心」、「族語教學」、「原民沙龍」等六大主題，以影音紀錄、文字圖像、學生實作成品、族語教材、沙龍演講等多元媒介呈現原住民族教育成果；戶外展區則設有 14 個互動體驗攤位，包含田野織造、獵人射箭、排灣族手紋、擣小米、口簧琴等體驗活動，各攤位皆來自全台不同地區各級學校推出，展現原住民族教育推廣之下，十六族傳統文化的傳承。

圖／原住民族教育成果展於十月十三日上午舉行開幕儀式，教育部長葉俊榮、原民會主委夷將．拔路兒、輔仁大學使命副校長聶達安、亞運女子舉重金牌得主郭婞淳等人出席。

輔仁大學是北區區域原住民學生資源中心，負責 64 所大學原資中心輔導工作，照顧超過五百位原住民學生。身為第一所成立原資中心的大學，輔大原資中心的發展可說是全國典範。聶達安神父表示，這幾年來輔大原住民學生人數大幅增加，學校秉持著「校園即部落，學務長是大家的頭目」的理念，希望原住民學生能有歸屬感，並感受到學校的關懷與肯定。王英洲表示，輔大承辦這次的活動，籌備期長達一年。從最初的發想、展場設計、佈置以及活動規劃，所有的策展工作都由輔大原資中心、學務處以及原住民學生共同參與。王英洲說，這是最好的機會，讓學生能從做中學習、表現，服務全台灣各年齡層的原住民同胞。

成果展中，輔仁大學也以「原夢起飛 國際翱翔」為主題設攤，展現了輔大推廣原住民族文化交流八年，足跡遍及世界各地的豐碩成果。王英洲說，輔大是一所國際化的學校，除了服務國內，更鼓勵學生走出去，讓世界看見台灣最美的文化。

輔大主管共識營　為輔仁鋪好似錦前程

【公共事務室校園記者吳承遠報導】輔仁大學於 9 月 22 日召開 107 學年度「主管共識營」，由校長江漢聲帶領全校院系、行政主管，針對輔大現況優勢、可能面臨挑戰和未來發展召開共識會談，會議氣氛融洽。此次主管共識營，由人事室與校務發展暨評鑑中心主辦，中心主任許瑞芬分享與會情形：「校長帶領大家共談輔大未來，主管在交談中更加激勵彼此。」

輔大今年在教學、研究、國際化領域有顯著成長，遠見雜誌 107 全國大專院校評比裡，輔大在文法商領域奪下全國第三，全國各項排名也在十五到十九名之間，校長江漢聲強調，輔大保有綜合大學的優勢，學生跨領域學習人數領先所有私立大學。但隨著少子化來臨，學校競爭也更激烈。

圖／輔大主管一同為輔大比個讚。

想吸引潛力人才加入輔大，首要面對的挑戰是如何強化學生的職場競爭力。與會當中，各單位主管提出，將針對未來產業趨勢聘請更多元領域師資，為學生開拓職場優勢；此外，身為國際化的教會大學，長年深耕國際交流成果豐碩，未來將開設更多全英課程、聘請外籍師資，吸引國際學生的加入，更能提升輔大學生的國際視野。同時於輔仁大學附設醫院營運後，有更多產學合作機會，結合醫院與校內外院系資源，促進產學共榮。

此次校長領導共識營會談凝聚共識，讓輔大師長迎接內外部高教環境的挑戰，充滿信心。歷史悠久的輔仁大學，校風穩重又不失創新，堅守社會教育的重責大任，面對危機時，團結共識是主管們一致的行動。就如校長在共識營中所期 待：「Make Fu Jen beautiful again ！」

輔大學務處職涯輔導工作　連續兩年獲青鳥展翅獎

【學務處職涯發展與就業輔導組供稿】輔大職涯輔導工作榮獲臺北市政府頒發「青鳥展翅獎」，於 107 年 9 月 19 日假臺北青年職涯發展中心舉辦頒獎儀式，由鄭光育組長親自接受柯文哲市長頒授青鳥展翅獎座。本獎項全國僅天主教輔仁大學、國立台北商業大學、臺北醫學大學等 3 所學校獲青鳥展翅獎、24 家公司獲菁業獎。

輔大投入大量資源協助學生進行職涯探索與發展，校內積極推動職涯輔導活動之餘，也連結政府資源，降低學用落差，強化職場競爭力。與臺北市就業服務處臺北青年職涯發展中心（簡稱 TYS）合作推動「臺北市大專院校職涯紮根計畫」，自 105 年起已有 866 人次輔大同學接受 TYS 的服務。除協助安排學生至 TYS 進行職涯導覽參訪，了解公部門就業相關資源，也透過互動式模擬面試課程提升學生求職技能；本校社會工作學系林桂碧老師也與 TYS 合作辦理職涯探索套裝課程，從興趣、能力、價值觀的探索與確認，一直到職涯規劃成形後具體行動方案的擬定，讓學生充分體驗、應用各項職涯發展服務，也協助每位莘莘學子在職涯錨定過程中，勇敢展翅高飛！

學務處職涯發展與就業輔導組肩負業界與學界橋樑的重大使命，面對科技快速變化，未來將引進更多產業新知及就業市場趨勢脈動，提升輔大學生的職涯發展資源，使學生擁有最優質的環境，規劃最優質的職涯。

MGEM 學制橫跨歐美亞 榮獲全球最佳管理碩士課程第 44 名

圖／第 10 屆學生參與今年 9 月的開學典禮，攝於西班牙巴賽隆納 IQS 學院。

【公共事務室校園記者張湘妮報導】全台首創由台灣輔仁大學、西班牙拉孟大學 IQS 學院、美國舊金山大學，共同開創的三邊雙聯創業管理碩士（Master in Global Entrepreneurial Management，以下簡稱 MGEM），榮獲英國金融時報評列為 2018 年全球最佳管理碩士課程第 44 名（Financial Times-Global Masters in Management），已連續兩年蟬聯全球最佳管理碩士排行榜前 50 名。

三邊雙聯創業管理碩士也在 QS 世界大學排行榜：管理碩士類別全球排名榮獲第 47 名的佳績。在 2017 年，金融時報更將 MGEM 學制列為國際體驗課程第 1 名，今年也被評選為創業類別課程第二名，在國際上屢獲佳績，卓越教學品質有目共睹。MGEM 三邊雙聯創業管理碩士班主任林耀南認為，三校皆具有 AACSB 認證（國際商管學院促進協會），且彼此密切合作，而非偏重單一市場，真正落實全球化教學，才獲得國際多項認證。

MGEM 碩士採一年三學期制，課程按照三創模式（創意、創新、創業）設計。學制特別規劃學生前往巴塞隆納、台北、舊金山三地，分別進行為期四個月的課程，畢業後可獲得歐美亞三校共同認證碩士學位證書。

明年 MGEM 碩士班即將成立滿十年，三校將會在西班牙巴塞隆納，舉辦十周年慶祝活動。身為 MGEM 輔大創辦人的國際與資源發展副校長李天行說因為三校創辦方皆是天主教大學以及耶穌會的管理學院，同時也是國際耶穌會商管學院聯盟會員，才能有效率地促成三校三洲的雙聯碩士合作計畫。

MGEM 有穩固的天主教耶穌會人際網絡，促使了 MGEM 今日的辦學成果，李天行樂見 MGEM 有如此良好的發展，同時期許未來能複製這種好的模式到輔大其他學院，讓更多學院開創出具有跨國交流性質的學業互動，拓展國際學習新視野，掌握國際創業最新脈動。

宗座傳信大學暑期學術交流計畫 圓滿落幕

【公共事務室校園記者鄭宇辰報導】宗座傳信大學 10 位學生自 8 月 7 日至 8 月 28 日來臺進行學術及文化交流，「輔仁大學與宗座傳信大學暑期學術交流計畫」結業典禮於 8 月 27 日舉行，本校柏殿宏董事、袁正泰學術副校長、李阿乙國際教育長、文學院陳方中院長、國際及兩岸教育處華語文中心于柏桂主任出席活動。袁正泰學術副校長於結業典禮頒發結業證書並贈送本校 T-shirt 給每位學員，當天 Akpess Etche Regis 神父以及 Ivan Joy Martis 修士代表宗座傳信大學交流團發表感言，感激本校提供暑期學術、宗教及文化課程及參訪活動，典禮尾聲宗座傳信大學神職人員贈送本校一幅學生合照，並獻唱聖歌以表達感激之意，為此次交流活動畫下圓滿句點。

此計畫之緣起由本校江漢聲校長於去年（2017）拜會教廷宗座傳信大學 Prof. Leonardo Sileo 院長及公學院長 Mons. Vicenzo Vlva 蒙席，雙方同意兩校於本年展開學術交流計畫，交換研習 3 週之語言、文化、藝術等課程。宗座傳信大學為本校姐妹校，兩校於 2008 年 6 月 17 日簽訂學術合作協議書，期間交流頻繁，且同樣直屬羅馬教廷，前輔仁大學校長于斌樞機總主教、羅光總主教都是宗座傳信大學校友。此次前來台灣參與暑期交流的學員來自世界各地，包含印度、哥倫比亞、奈及利亞、斯洛維尼亞、象牙海岸等國家。

交流活動由認識輔大開始，導覽校史室、天主教文物館、淨心堂等環境與設備，為期三週的行程中，安排宗教、文化、歷史相關的專題演講，並與輔大宗教系、天主教學術研究院、原住民族學生資源中心互動交流，此外，為幫助學員認識台灣天主教及公益團體，亦拜會主教團、輔大醫院、輔仁聖博敏神學院、創世基金會，另外也參觀保安宮、孔子廟、地藏庵等具在地特色的廟宇，也前往陽明山國家公園、世界宗教博物館、故宮博物院、順益台灣原住民博物館、朱銘美術館、野柳地質公園、淡水、士林夜市等，帶著修士們親身體驗台灣獨有的文化特色。

圖／長官們一同與交流團團員參與結業典禮。

輔大外籍生迎新趴 外籍同學大讚台灣超棒

圖／輔大外籍生迎新趴，會後開心大合照。

【公共事務室校園記者張湘妮報導】輔仁大學外籍生迎新趴，9 月 12 日在利瑪竇教室 101 舉行，現場聚集來自世界各地的輔大交換生，宛如小型聯合國。輔大第一位喀麥隆交換生艾德恩（Michele-Amelie Etoa Ndoko），更大讚台灣是一個超棒的地方。

輔仁大學國際學生中心組員張于真說，有不少交換生本來只待一學期，後來抵達台灣後，體驗台灣生活的種種，便決定再延長一學期。而每一位輔大外籍交換生，都會有一位台灣輔大學生，幫助外籍生處理及適應台灣的生活。過程中有不少原本不清楚未來方向的台灣學生，因為透過跟外籍生的相處，決心努力讀書只為了去國外交換、開開眼界。

來自西班牙的外籍生白穎珊（Isabel Baro Salguero）表示，台灣人很友善，她想多了解這裡的生活文化。來自墨西哥的呂善九（Sergio Antonio Ruz Osorio）曾經造訪過新竹、高雄、墾丁等地，他覺得台灣風景很美麗，人也很親切。

主辦迎新趴的輔仁大學國際菁英學生會，更舉行台灣知識大考驗，藉由問答遊戲幫助外籍生認識台灣。國際菁英學生會會長何品萱說：「希望他們能夠熱情參與，不吝嗇的給我們意見，期望他們真的能透過國菁會認識本地朋友，並在交換或是留學期間對台灣留下美好的印象。」

輔大迎新季到來 社團種類豐富選擇多元

【公共事務室校園記者張湘妮報導】「同學，歡迎來我們攤位看看喔！」輔仁大學 107 學年度社團迎新季來了！由學務處課外活動指導組主辦的社團迎新活動，規劃社團博覽會、迎新晚會、捐血活動三大賣點，自 9 月 17 至 21 日為期一週熱烈展開。輔大擁有豐富而多元的社團，包含學術性、音樂性、服務性、休閒聯誼性、藝術性及體能性社團，各社團成員皆熱情招呼大一新鮮人踴躍參與，不怕新生找不到課後充滿趣味的學習場域。

想開啟大學多采多姿的生活？那就絕不能錯過在風華再現廣場盛大舉辦的社團博覽會。輔大社團眾多，而輔大歐洲劍術社是台灣大專院校第一個擁有歐洲劍術專門社團的大學，創社至今，即將邁入第六屆的歐洲劍術社，也在社攤上擺出練習用劍、開封後的真劍等，歡迎有興趣的人來攤位上詢問。

「同學，喜歡水上運動嗎？」一群社員在攤位上大聲問著。體能屬性社團之一的同心救生社，一直以來都會帶領社員參加各類水上活動，像是溯溪、衝浪、溫泉等。

社團迎新晚會更邀請熱舞社、國際標準舞蹈社、競技啦啦隊、民謠吉他社等各社一展長才，表演平時社團練習的成果。此外，為了鼓勵大家一起力行公益，9 月 17 日、18 日在校門口及利瑪竇大樓皆設置巡迴捐血車，期望學校師生在自我充實之餘，也不忘拿出熱情、捐出熱血做公益。

吳幼仁博士受主啟蒙 從商業中看善的力量

【公共事務室校園記者黃柏謙報導】輔仁大學於 10 月 4 日邀請到時任普度大學全球發展部門特聘主席研究員的吳幼仁博士到校進行演講，演講主題為「Business as a force for good」，當天演講場面盛大，與會師生眾多，這次吳博士來輔大演講以英文進行分享，吸引為數不少的國際學生來聆聽。

演講中，吳幼仁教導教職員在培養、教育學生時，應該著重培育學生的社會責任，並重視企業倫理，發揮對政府的影響力。同時，她更希望學生在演講中學習到「生活的意義並不僅僅在於索取」。

吳幼仁在國際學術圈擁有崇高地位，教學、研究與行政領導能力備受肯定。她曾擔任美國天主教救濟服務機構總裁暨執行長、聖母大學門多薩商學院院長等要職。同時，她也是第一位 AACSB 國際商學院促進協會國際認證的女性主席。

而國際經營管理碩士班的張詠晴老師在學生時期曾受到李天行對於社會企業創新創業的啟發，除了進行課程指導，這次她也帶領學生參與此次深受李天行副校長所肯定的學術講座，將社創的知識、經驗藉著講座帶給學生多元刺激。

此次吳博士受國際與資源發展副校長李天行的邀請來輔大，宣揚商界應改善社會的使命，便是一次對天主及社會表達愛的行動。會後，更在李天行的邀約下，吳幼仁參觀了輔仁大學附設醫院，加深對輔大的認識，培養彼此友好情誼。

圖／吳幼仁博士受邀來輔大演講。（圖左四）

107 學年度新任長官人物專訪

文學院 陳方中院長

「回歸教學本質，找到正確價值。」是歷史學系專任教授陳方中秉持的信念，他表示文學院裡的每個老師一定都認同應用的重要性，本意當然是希望學生能更能學以致用。而文學院學科是屬於基礎性的，訓練學生思考模式，「當本質性的東西學得好才能夠應用。」陳方中希望學習能夠回歸本質，把學生的學習權益放在第一位，陳方中院長相信文學院最大的資產就是老師，師資充足、維持教學品質，更是提升競爭力優勢最直接的辦法。

理工學院 許見章院長

「帶領學生邁入跨域學習。」在許見章的藍圖裡，理工學院分成「資訊、材料與電子、生化、醫工」四領域讓學生深耕，學生不再只是修本系科目，而是吸取各系知識，跨界學習。許見章認為輔大理工學院的優勢，在於「研究與學術兼備」的特質，基礎課程打得扎實，且重視實務課程。許見章勉勵學生要持續保有國際觀，善用學院的國際學校資源進修自己，並增進外語能力；同時，學生要跨系修課，致力成為全方位資訊人才。

教育學院 曾慶裕院長

「抓準各系特色，促進學習交流。」曾慶裕認為教育學院每個學系都有其特色，希望能夠將各科系結合，增加科系之間的橫向連結。在輔大任教三十年，對於學生的教育方面，曾慶裕強調要與時俱進，老師需要瞭解學生的特質，思考如何讓學生充分的表達。作為主管和老師，也應和學生溝通，從學生那裡不斷學習，曾慶裕說：「你們成長，我們也跟著成長。」曾慶裕以謙卑的心做事，希望能全力幫助各系解決問題，踏踏實實做好每件事。

法律學院 郭土木院長

郭土木擔任法律學院大家長，同時身兼財經法律學系原住民碩士在職專班主任的他，盼能提升學生競爭力。在法律學院兼具深度及廣度的課程學習下，郭土木鼓勵同學組成讀書會，相互研討、腦力激盪，再加上學院安排畢業校友回系上分享經驗，讓課堂所學能與實務作接軌，積極培育法律研究人才。同時，他也很鼓勵外系同學一起來學習法律，今年九月法律學院首度與推廣部合作開辦學分班，讓想要學習法律的人都有機會能夠接觸這領域。

雲端服務研究中心 黃懷陞主任

輔大為了培育下一代優秀的雲端人才，於 100 學年度開辦雲端服務趨勢學程並成立雲端服務研究中心，並陸續通過 Amazon Web Services (AWS) 的審核，成為 AWS Academy program 及 AWS Educate program 雙重認可的成員機構。「積極推動 AWS，放眼國際！」黃懷陞身為輔大 AWS 雲創發展的重要推手，希望透過雲端服務研究中心，為輔大培養人才投入雲端的領域，為未來的教育以及實驗環境帶來新一波成長契機。

醫學資訊與創新應用學士學位學程 梅興主任

「資訊、醫療跨領域結合是學習主流。」身為資工系教授的梅興主任，他認為學程特色在於多元創新，整合電機系、資工系、數學系的資源與師資，也跨院連接醫學系、公衛系及資管系的專業知識，培育出醫療與資訊的跨領域人才。學程掌握了未來趨勢發展，相對地，由於課程學習深且廣，學習過程必然需要加倍的努力與專注。同時，梅興勉勵大學生在專業與人生中發揮極致，帶著好奇的心自主學習，以熱情的態度與人合作。

體育室 邱奕文主任

身為體育學系授課教授的邱奕文，今年 8 月剛上任，他希望在接下來的一年內，將跑道、網球場、舉重室、拳擊、射箭場域進行整頓，為體育選手們及全校師生提供更健全的運動空間。邱奕文擔任體育室主任的重要職務，秉持踏實的心態，期盼將手邊正規劃提升的運動場地做到好，即是體育室的首要任務。體育室致力推廣「健康輔仁」之精神，期許體育室同仁們齊心協力，創造更好的校園運動環境。

學生事務處 生活輔導組 趙崇崑組長

「主動關懷學生，學生安心、家長放心！」趙崇崑幫助學生就像幫助自己的小孩一樣，懷抱熱忱、積極主動服務同學，就是生活輔導工作者所秉持的心態。趙崇崑從事軍旅近三十年，總是將部屬當成自家親人照顧，有事情一起做，有責難一起承擔，大家處在團隊同甘共苦。他覺得在那樣的環境下，做起事情能量非常強大，趙崇崑也希望能維持這樣的精神，以自身行動派的性格，影響生輔組同仁，帶領生活輔導組為了學生而努力。

資訊中心 范姜永益主任

資訊工程學系教授出身的范姜永益，擔起維護校內軟硬體設備的重責大任，他期許藉著資訊中心的力量，提升教學服務的品質。身為資訊中心主任，范姜永益開玩笑地表示，最大目標就是希望全校的同學可以忽視掉這個單位，因為只有當服務無法達到師生們所想要的品質時，大家才會想起資訊中心。資訊中心全體人員將攜手維護校園資訊系統，同時，范姜永益也希望師生們不吝於提出建言，這樣才能持續創造進步的輔大校園。

校務研究室 蔡偉澎主任

「推廣辦學特色化，邀學生共同做決策。」是蔡偉澎擔任校務研究室主任的推廣理念。資訊的平台建立及調查分析、重要校務議題研究等，是校務研究室最主要的工作範疇，藉此提供即時資訊，統整分析後的結論，也有助於訂定學校未來發展目標及策略。蔡偉澎希望透過邀稿活動，發揮各系專業能力，從學生視角撰寫研究專題，他認為將能讓學生更直接地接觸校務內容，亦會將優良提案及觀察納入策略會議討論，讓學生成為共同決策的一份子。

107 學年度傑出校友實為輔大之光！

本校創校已逾 93 週年，多年來培養無數師生在不同專業領域努力耕耘，表現卓越，獲得各界信賴讚譽。為表揚具有優異成就、特殊貢獻，以及彰顯輔大秉持的天主教精神的傑出人士，本校於 107 學年度一共遴選八位傑出校友，分別為「藝能體育類」、「工商菁英類」、「社會服務及彰顯天主教精神類」以及「本校特殊貢獻類」。恭喜獲獎校友，其對母校以及社會的具體貢獻，實為學弟妹之楷模！

藝能體育類

丁曉雯

大眾傳播學系 1986 年畢業

從大眾傳播學系畢業後，積極投入流行樂壇三十餘年，涉獵領域深且廣，演唱、主持、評審、唱片企劃、演唱會製作及統籌、專輯製作及統籌、音樂教學及講座等經歷豐富，曾獲亞洲唱片新人獎、第六屆金曲獎最佳年度歌曲《祝福》等獎項，製作膾炙人口的詞曲創作作品，包含小虎隊《青蘋果樂園》、林憶蓮《愛上一個不回家的人》等四百餘首流行歌曲，皆出自丁曉雯之手。丁曉雯更積極推動公部門流行音樂產業政策諮詢及產業人才培育工作，提拔後進新人、致力改善產業環境，對台灣音樂界大有貢獻。

本校特殊貢獻類

陳沛廣

會計學系 1984 年畢業

畢業於會計學系的陳沛廣，一直以來不忘母校栽培，積極參與、籌辦輔大及大專院校校友會及其活動，凝聚校友力量，為校務盡心盡力。陳沛廣目前擔任輔大香港校友會會長、臺灣大專院校香港校友會聯合總會副會長等要職，在 2014 年盛大舉辦全球校友總會年會，一展陳沛廣非凡卓越的領導能力，以及致力推廣招生、協助僑生教育與就業工作之服務成效卓著，陳沛廣長期對輔大的貢獻有目共睹。

社會服務及彰顯天主教精神類

陳華玉

德國語文學系 1974 年畢業

陳華玉在德國語文學系畢業後，即開啟長達四十年的外交生涯。陳華玉曾擔任台灣派駐多國的外交代表、外交部參事、外交部領事事務局局長等諸多要職，陳華玉身為「女性外交官」在歐洲積極拓展外交工作，以「交談、交涉、交流、交際」四大原則推動國際事務，一展兩性平權與自由民主之風。

社會服務及彰顯天主教精神類

劉百純

兒童與家庭學系碩專班 2009 年畢業

劉百純畢業於兒童與家庭學系碩士在職專班，現任國際嬰兒按摩協會世界總會秘書長、健寶園文教事業股份有限公司總經理、台灣幼兒早期教育協會理事長等職務，從事幼兒教育有二十多年的經驗，協助政府推動社會服務，擔任全台 11 處社會福利單位負責人，長年支持弱勢團體，全方面推展幼兒教育發展不遺餘力。

工商菁英類

陳彥希

法律學系 1980 年畢業

陳彥希畢業於法律學系，現職常在國際法律事務所資深合夥律師、輔仁大學法律學系兼任副教授。陳彥希法學領域紮根深厚，曾任司法官、檢察官、法官、律師公會及台灣律師代表等要職，並多次協助政府機關進行仲裁法律服務，屢獲亞洲、台灣地區最佳律師殊榮，陳彥希深耕民商事務法、專利爭訟領域，表現出眾。

工商菁英類

傅文芳

會計學系 1988 年畢業

傅文芳畢業於會計學系，現職安永聯合會計師事務所執行長、安永聯合會計師事務所所長。傅文芳擁有跨足各產業的豐富審計服務經歷，專精於金融、保險等相關產業審計及顧問諮詢服務，多次領導並參與台灣保險業併購交易案件的審計。傅文芳目前也是輔大執業會計師聯誼會會長，時常返母校徵才、演講，活躍於輔大系所友會及籌辦活動。

工商菁英類

葛　均

電子工程學系 1981 年畢業

葛均在 1981 年從電子工程學系畢業，現任至上電子股份有限公司董事長。至上電子股份有限公司在葛均的帶領下，大放異彩，成為台灣第三大及全球第八大半導體通路商，企業也在天下雜誌 2017 SU06 兩千大調查的營運績效 50 強中，榮獲第五名的佳績，乃歸功於葛均積極進行培養人才、留住人才的長遠規劃。葛均畢業後事業有成，連年捐贈百萬基金感念母校，培育學子。

工商菁英類

黃冠華

織品服裝學系 1999 年畢業

黃冠華畢業自織品服裝學系，目前為國內紡織大廠旭榮集團執行董事。黃冠華在二代接班與傳統轉型的雙重考驗下，帶領集團進行產業研發端及品牌端的轉型改造，企業管理卓著，榮獲諸多獎項肯定。黃冠華熱心公共事務，樂於分享經營理念，長年以行動協助母校發展，慨捐基金及提供學生實習、就業機會，善盡企業社會責任，發揮社會影響力。

輔仁學子多才俊　校友年會聚倫敦

圖／輔大校友年會相聚英國倫敦。

【公共事務室校園記者解子一報導】「輔仁騏駿盈寰宇，齊志愜心會英倫。」這是輔仁大學江漢聲校長對今年校友會年會的題詞與期待。在眾人期盼下，輔仁大學全球校友總會英國年會於 2018 年 9 月 1 日在倫敦拉開帷幕。

輔仁大學創立至今，培養了許多傑出校友，為了凝聚校友情感，於 2006 年在台灣創立校友總會，隨著發展擴大，人數越來越多，並在全球發展各分會，遍佈亞洲、歐洲、美洲共 43 各國家及地區。為促進各校友會交流，全球校友總會每年都會舉辦年會，單數年在輔大舉辦，雙數年在國外輪流舉行，希望藉由校友會的輪流辦理，去當地了解不同校友會特色，吸引更多當地畢業校友加入，擴大校友會規模。今年的英國年會受到關注，一是因為繼 10 年前第一次在德國舉辦後，再次來到歐洲，意義深遠。二正是適逢英國校友會會長交接年，且因承辦年會的英國校友會是所有校友會中校友平均年齡最年輕的，令人期待。

年會會議共分為兩天，9 月 1 日晚上舉辦隆重的歡迎晚宴，會中參與貴賓有總會長楊嫚妮、校長江漢聲、全球校友會總會黎建球榮譽總會長、戴建民榮譽總會長、蔡秀美榮譽總會長以及陳立恆榮譽總會長，並特邀駐英台北代表處代表林永樂，中華民國僑務委員會委員長吳新興等，和來自全球 11 個國家及地區的百位校友一同慶賀。

9 月 2 日上午先進行了全球校友會會長聯誼，會長之間相互溝通，汲取經驗；然後舉行全球校友總會 2018 年年會，介紹各個校友會的發展，展示不同校友會的風采，並宣佈物理系畢業的吳光昱學長當選第七屆候任會長，同時也在會議中決議 2020 年的全球校友年會將在美國西雅圖舉辦。接下來，下午舉行了兩場別出心裁的商業論壇，主題與時俱進，「談英國脫歐全球局勢的變化」，「談英國房地產投資契機」，氣氛熱絡，受到一致好評。當晚，在美麗的泰晤士河上，舉行閉幕派對以及英國校友會會長交接儀式。

江漢聲首感謝張哲瑋會長為此次年會的付出，以及英國校友會精彩的承辦；並為新任會長周柏銳頒發聘書，對其表示祝賀。同時全球校友會總會長楊嫚妮學姐在交接儀式上致詞：「感謝英國校友會為此次的付出，希望校友會蒸蒸日上，越來越好，未來讓人期待。」不同以往，這次年會更加活潑，活動的設計和安排上處處展現英國校友會的巧思，參會嘉賓都表示，此次年會十分充實，讓人難忘。

會後舉辦兩團旅遊參訪活動，一團前往蘇格蘭高地；另一團則是劍橋與牛津雙城遊。讓難得來英國參加年會的校友們能有更認識英國的機會，同時更是校友們情誼交流的時刻。此次年會圓滿成功離不開各位校友的積極參與，來自各地的校友都享受其中，也讓年會達到了最初凝聚校友情感的期望。

2018 年年會已在英國倫敦完美落下帷幕，讓人難忘；也令人格外期待兩年後的國外年會，2020 年，讓我們美國西雅圖再見。

一展輔大「友」情
校友會赴陽明教養院關懷院生

【公共事務室校園記者黃柏謙】中華民國輔仁大學校友總會偕同新北市輔仁大學校友會舉辦「輔大心 校友情 愛心傳千里」關懷活動，8 月 18 日活動當天前往臺北市陽明教養院，特別邀請極光打擊樂團為院友們現場演出，兩會更分別為臺北市立陽明教養院各自捐出兩萬元善款。校友會不只對學校做貢獻，更致力於回饋社會，扶助及關懷學校以外的弱勢族群，讓愛心一棒接一棒。

臺北市立陽明教養院所收容的院生為身心障礙程度嚴重、情緒障礙照顧困難及身體疾病之照顧風險高者，秉持五大願景及對人的基本尊嚴與尊重原則規劃推動每一項服務方案，不但以跨領域、跨機關的方式，長期結合近 30 個單位，共同照顧院生。但教養院需要透過社會各界善心人士的幫助，才能研發更貼心的照顧方案，在身障者的服務領域開創應有的功能。

活動中，為陽明教養院院友表演的極光打擊樂團其實是由自閉症、弱智、小兒麻痺、小臉症等多重障別所組成的跨障別打擊樂團。他們打破身心障礙孩子一定要被別人照顧的刻板印象，卻不因身心障礙阻礙了發展，而能分工互補不足，找到自我的價值。此次表演中更有部分曲目僅排練了十天就能上台演出，為院友帶來極大的鼓舞及感動。

在極光打擊樂團的天團演奏「奉獻」曲目時，還即興邀請臺北市立陽明教養院副院長林慧君與新北市輔仁大學校友會江惠貞理事長同上台獻唱與院友同樂，場面非常溫馨感人。透過這次的打擊音樂會，讓院友、家長及老師們看到更多身心障礙者的生命潛能。

中華民國輔仁大學校友總會及新北市輔仁大學校友會未來將會更積極投入公益活動，更計劃每年籌辦送暖關懷義舉，透過實際行動，希望感染更多校友一起投入愛心活動，並深深表達對社會的關懷之情，將輔仁大學的善念傳遞到臺灣，甚至是世界的不同角落。

圖／中華民國輔仁大學校友總會及新北市輔仁大學校友會積極投入公益活動，舉辦「輔大心 校友情 愛心傳千里」關懷活動，將輔仁大學的善念傳遞到臺灣各地。

校友總會理監事會相聚台南 暢遊奇美感受藝術

【公共事務室校園記者黃柏謙報導】中華民國輔仁大學校友總會第四屆第六次理監事會於 10 月 20 日在台南總理餐廳舉辦，此次會議與台南市校友會合辦，會後安排校友參觀奇美博物館。校友們齊聚一堂聯繫感情之餘，更能體驗到奇美博物館的「文明之奇與藝術之美」的薰陶。

活動當天除了中華民國輔仁大學校友總會理事長陳立恆以及台南市校友會理事長楊明勳出席，輔仁大學校長江漢聲、國際與資源發展副校長李天行、公共事務室主任吳紀美、資金室主任陳杰昇、高雄市校友會總幹事吳佳穎等師長也親自到場。當天與會人數約 30 人，更有畢業逾 30 年校友一同參與，為此次會議增添獨特意義。

江漢聲表示，睽違許久再次在台南開會，很高興能再見到台南的校友們，他也在會上感謝校友們對於校內各項活動的支持與鼓勵，並向校友們分享輔大及輔仁大學附屬醫院的近況與願景。

圖／中華民國輔仁大學校友總會第四屆第六次理監事會舉辦在台南，大家難得一聚，見到彼此都相當開心。

台南校友會理事長楊明勳是此次會議的主辦人，他表示非常歡迎大家來台南，也感謝理監事、師長及校友們大老遠從各地前來支持，希望大家能夠感受到台南在地的人情味與藝術人文特色。他也表示，台南校友會每年都辦有同學會，彼此就像家人一樣，是個非常活躍的校友會，而且也一直在關心學校各種事務，心裡沒有忘記母校輔仁大學。最後，他更感謝所有校友此次的大力幫忙，大家付出了許多心力，讓活動辦得相當成功！

在校友聯誼餐會共融後，師長與校友們共同遊覽奇美博物館，奇美博物館也特別為師長校友們講解名琴的歷史淵源，王逸峰教授更使用名琴親自彈奏一曲，讓師長校友們都為之驚豔。參觀結束後，大家留下了許多留念合影，也約定今年校慶重聚輔大相聚，留下更多難忘回憶。

台中校友會洪嘉鴻連任理事長 凝聚校友共情共感

輔仁大學台中市校友會舉辦第二屆第四次會員大會、第三屆第一次理監事聯席會議，第三屆台中校友會理事長由洪嘉鴻連任。這次改選地點首選擁有獨立包廂的銀櫃 KTV，難得齊聚一堂的校友們，為改選要事來到這次的會議現場，開展台中校友會第三屆的新歷史。會後大家歡喜相聚，熱烈地唱起輔大校歌，一展台中校友會日漸茁壯的雄心。

當天，台中校友會與會校友近 20 位，而開創台中校友會的第一屆理事長楊敏華也力挺出席，現任理事長洪嘉鴻即是由楊敏華榮譽理事長邀請參加台中校友會，加入至今已有五、六年之久，與校友之間都相處得相當融洽，緊密連繫著大家的情誼，可謂鞏固台中校友會最堅強的力量。

台中市校友會第三屆幹事，由洪嘉鴻（法律系 71 年畢）擔任理事長、曾瑞芳（法律系 73 年畢）擔任副理事長，吳清池（會計系 86 年畢）、邱垂勳（法律系 76 年畢）分別擔任常務理事及監事。洪嘉鴻這次連任台中校友會理事長，擔起台中校友網絡的連結點，面對未來校友會的規劃，他打算籌辦大大小小的同遊活動，使校友們在忙碌中，增加多點歡聚時刻。洪嘉鴻說，往年曾拜訪羅崑泉學長的家鄉嘉義，獲得一致好評，今年或許可以重遊舊地，再創屬於台中校友會的回憶。

輔大一直以來追求教育品質，致力發揚輔仁教育精神，也樂見校友們因輔仁而凝聚團結力量，盼集結全球校友之力，共為母校盡心盡力，讓輔大更加茁壯。

「輔」音相傳　校友力挺輔大醫院慈善音樂會

【公共事務室校園記者張湘妮報導】適逢輔仁大學附設醫院成立屆滿一年，輔大醫院特地舉辦豐富多元的院慶系列活動，包含醫療服務、人文關懷、藝文活動、教學研究，各類活動羅列其中，並於 9 月 29 日下午兩點半於輔大醫院一樓大廳舉辦週年慈善音樂會。輔仁大學附設醫院院長王水深說，音樂會除了替羅四維神父社工室醫療急難救助基金募款外，更希望藉由音樂療法治癒大家的心靈。

29 日當天下午，慈善音樂會精彩表演不斷。現場由輔大畢業的華視新聞主播朱培滋校友主持，場面盛大，輔大校友合唱團、輔大校友男聲重唱團、聲樂家簡文秀教授、臺灣礦工醫院院長劉立仁、輔大校長江漢聲、輔大音樂系爵士三重奏分別帶來極具音樂張力的演出，校友及貴賓特地出席慈善音樂會，一同歡喜迎輔大醫院週年慶。

貴賓雲集輔大醫院，其中，法藍瓷創辦人同時也是中華民國輔仁大學校友總會理事長陳立恆總裁也來到現場。陳立恆為輔大醫院貢獻良多，醫院一樓大廳掛著一幅典雅細緻的浮雕壁畫「生命之樹」，即是由陳立恆捐贈給輔大醫院的藝術鉅作。此作品在日前榮獲 ICON HONORS 的貢獻大獎（Contribution Honors），藉著音樂會盛事，校長江漢聲親自頒授特殊貢獻獎給陳立恆，陳立恆更為基金募款貢獻心力，提供三座法藍瓷作品作為慈善拍賣品，捐獻輔大醫院，還親自獻上一段鋼琴演奏， 為整場慈善音樂會掀起高潮。

輔大校友合唱團及輔大校友男聲重唱團的演唱亦是一大亮點，校友們在音樂會上神情專注地，唱出一首又一首經典歌曲，為輔大慈善音樂會帶來最誠摯、悅耳的祝福。往後的輔大醫院慈善醫院會，輔大校友合唱團及輔大校友男聲重唱團，也將繼續吟唱出動人的歌曲，「輔」音永流傳。

圖／輔大醫院舉辦慈善音樂會，場面溫馨熱鬧。

輔大醫院成立至今，接收各界溫情的關懷與支持。未來，輔大醫院同樣將秉持天主教敬天愛人的精神走下去，歡喜迎接成立第二年的開端。

金萬林企業總經理陳惠娥學姊——回饋母系「生科系系友獎學金」

圖／金萬林企業總經理陳惠娥學姊。

【資金室詹綉慧採訪報導】金萬林企業總經理陳惠娥學姊，1994 年畢業於生物學系（現生命科學系）碩士班。回憶課堂時光，當時課程要至深山或環境保護區植被調查，觀察多樣性的生物種類，及罕見稀有物種，就會感到開心。當年生物系是冷門系所，畢業後的就業並沒有太多選擇。唸生物系，多是抱著對生命現象有熱忱。同學畢業後，有在學術界教育英才；有在研究機構繼續專研；有人回鄉培育品種，或是開生技公司。大部分都是懷抱初衷，對生命的熱誠，沒有脫離當初所學。

課餘之外，受到系上師長的鼓勵與關心，學姊提到：「系上的師長不會用成績好壞來評斷學生，關心同學校外生活，學生有問題需要幫助的時候，師長們都會第一時間伸出援手去關心，不會認為愛玩就是壞學生。」學姊當時是屬於成績末段班的學生，對於畢業後的方向沒有想法，老師們沒有放棄學姊，跟學姊說：「雖然你現在讀的科系很冷門，但是不要放棄，繼續努力往前走，當大家都向後轉時，你就是第一個。」學姊研究所畢業後，剛好是台灣生技產業開始起飛，人才與工作機會增加很多。因著當年師長的鼓勵，有了現在的自己，於是回饋「生科系系友獎學金」，幫助成績優秀卻因家裡環境拮据，無法繼續深造的學弟妹。

學姊畢業後在研究室擔任助理，一年後回來念研究所，之後進入生技產業，開創了金萬林企業。會自己創業，是因為在外商公司的經歷，看到外商的組織架構、文化跟價值觀與自己的想法有落差。外商是以業績為導向，對客戶的服務與承諾並不積極。學姊認為自己是成長於台灣這塊土地，應該要把技術傳承下來。就從一間只有二個人的小公司起步到現在的金萬林，創業過程中會遇到的技術瓶頸，她就回來請教老師，老師們都很樂意分享自己的經驗與專業。

學姊鼓勵同學在學期間，盡量去挖掘「資源」，除了系上的專業知識，更重要是與老師、同學、學長姊之間的聯繫，這會成為日後職場發展上很重要的助力，尤其在生技領域，業界與系上的產學機會很多，要把握機會，展現自己的優勢與實力。

輔仁大學 107 年 09 月至 10 月捐款名錄

姓名	金額 (NTD)
校本部	
全校校務發展基金	
彭英偉	200
輔大人	400
張若芝	1,000
輔大人	1,000
梅清華	30,000
輔大診所	279,373
三重汽車客運股份有限公司	300,000
宗輔中心基金	
財團法人天主教會台北教區	5,000
劉育辰	5,000
財團法人天主教耶穌會	5,880
于柏桂	22,500
中國聖職單位使命特色發展基金	
吳振福	1,000
聖言使命與特色發展基金	
輔原社會企業有限公司	160
濟時助學金	
江淑貞	1,000
蔡麗茹	1,000
蔡偉澎	1,500
簡憶蓤	2,000
王靖瑜	18,000
公共事務室基金	
台新國際商業銀行股份有限公司	100,000
資金室基金	
李天行	3,000
台新國際商業銀行股份有限公司	200,000
Save&Give 專案	
謝芙芸	2,000
贊助學生校園卡	
台新國際商業銀行股份有限公司	1,040,000
學生急難救助金	
輔大人	900
吳金龍	8,000
課外活動指導組基金	
鄭順吉	100,000
寒假返鄉服務營隊計畫	
財團法人嘉義市私立福添福社會福利慈善事業基金會	20,000
烏克麗麗社基金	
懷特歐創意整合有限公司	10,000
民謠吉他社 41 屆青韻獎	
財團法人華研文化基金會	20,000
圖書館基金	
唐悅真	5,000
學生輔導中心助學金	
財團法人臺北市雍展社會福利慈善基金會	100,000
台灣偏鄉教育關懷中心基金	
王進發	2,470
財團法人元大文教基金會	公益蛋糕 50 條
數位學伴計畫 - 夏冬日學堂	
輔大人	1,000
創意設計中心基金	
台新國際商業銀行股份有限公司	200,000
藝文中心基金	
廖海廷	6,000
輔仁大學附設醫院	
籌建計畫	
喵屋喵企業社	200
黃重潔	200
周淑芬	300
王秀雲	400
林金色	400
施力文	400
蘇詩涵	400
張慎儀	500
輔大人共二位	各 500
蔡帛宸	600
李　芸	1,000
竺杜金鳳	1,000
陳玉貞	1,000
陳艾竹	1,000
葉兆禎	1,000
輔大人共二位	各 1,000
劉文靜 / 劉明恩 / 呂益彰 / 呂建邦 / 賴玉絲 / 陳碧霞	1,000
陳梅蘭	1,200
輔大人	1,200
羅皓云	1,200
羅維德	1,200
林超群	2,000
姜　捷	2,000
洪美玲	2,000
孫嘉宏	2,000
張金鳳	2,000
莊木泉	2,000
許　旭	2,000
輔大人共二位	各 2,000
劉以翔	2,000
賴宛敏	2,000
謝邦昌	2,000
輔大人共二位	各 2,400
梁翠郁	3,000
楊知憲	3,000
周葉娟慧	3,200
林香蘭	4,000
劉志光	4,000
吳貞慧	5,000
李曉芬	5,000
曾彥博	5,000
江欣蓉	10,000
陳朝琴	10,000
陸黃嫻英 / 陸家樑 / 王敦青 / 陸怡彤 / 陸思宇	10,000
輔大人	10,000
劉修維	10,000
蔡士光	10,000
吳叔美	20,000
葉紫華	20,000
輔大人	40,000
朱培滋	50,000
王　力	60,000
王碧美	60,000
何文卿	60,000
李秀雲	60,000
高勝雄	60,000
劉謹寧	60,000
蔡昇翰	60,000
蕭琪霖	60,000
戴　馨	60,000
林永喜	100,000
劉明潭	100,000
潘韻笙	100,000
謝玉玲	100,000
輔大人共二位	各 200,000
丰聚醫創股份有限公司	240,000
邱鈱倧	1,000,000
陳儒宏	8,500,000
輔醫空橋	
邱維堅	5,000
輔大人	8,000
黃玉芳	50,000
社工室醫療急難救助暨社會服務基金	
洪振湄	5,000
陳貞良	50,000
洪焜隆	100,000
陳柄武	120,000
輔大人	200,000
聖堂及牧靈救助基金	
輔大人	5,000
文學院	
文學院志工隊	
林玟君	2,000
台北市光耀扶輪社	100,000
中文系發展基金	
王隆升	2,000
蒯　亮	10,000
丘榮清伉儷紀念獎學金	
丘彥遂	10,000
李維棻先生紀念獎學金	
李育德	10,000
許秀美系友獎學金	
許秀美	120,000
歷史系發展基金	
輔大人	1,000
歷史系清寒獎學金	
薛俊麟	3,000
李鴻實先生獎學金	
李鴻實	60,000
哲學與神學研究室	
陳建南	20,000
存有欲講座	
益實實業股份有限公司	15,000
藝術學院	
音樂系發展基金	
張文苑	1,000
廖紘億	6,000
景觀系發展基金	
王秀娟	2,000
紀念楊凱勛學生急難救助金	
1919 愛延續	10,000
傳播學院	
傳播學院發展基金	
輔大人	1,000
劉雅各	100,200
傳播學院弱勢學生扶助暨學生活動補助	
廖文鐸	150,000
影傳系畢展	
王旭昇	4,000
實習刊物新莊報導	
翰品酒店新莊	6,000
廣告系畢展	
南聯牛乳石鹼國際股份有限公司	130,000
和泰興業股份有限公司	200,000
英商加捌捌陸有限公司台灣分公司	308,500
輔大之聲實習電台	
第九屆影傳營	3,000
教育學院	
圖資系學會基金	
輔大人	600
童心怡	1,000
輔大人	1,000
李正吉	2,000
醫學院	
醫學院發展基金	
輔大人	6,000
輔大骨科	
惠興股份有限公司	30,000
博新實業有限公司	50,000
崴康實業股份有限公司	50,000
鼎睿生技有限公司	50,000
坦尚尼亞醫療志工團	
王豐岳	10,000
崔如銑修女基金	
劉文靜	100
張慎儀	500
沈珊如	1,000
醫學系發展基金	
輔大人	200
臨心系發展基金	
王鵬智	1,600
李錦虹	1,600
卓淑玲	1,600
林慧麗	1,600
陳坤虎	1,600
黃　健	1,600
葉在庭	1,600
輔大人	1,600
劉同雪	1,600
呼吸治療系獎助學金	
輔大人	10,000
理工學院	
理工學院新實驗大樓	
輔大人	100
文上賢	2,000
台灣數學建模與創意學會	2,000
呂慈涵	2,000
曾秋雯	2,000
楊皓程	2,000
趙曉英	2,000
輔大人	2,000
賴育德	2,000
吳文勉	4,000
袁正泰	4,000
竺麗江	7,000
理工學院新實驗大樓 - 白恆光修女紀念講堂	
林可軒	2,000
張　康	2,000
輔大人	2,000
理工學院新實驗大樓 - 物理系	
方德貴	2,000
張敏娟	6,000
理工學院新實驗大樓 - 華魯根教授紀念實驗室	
項維巍	2,000
輔大人	2,000
劉建楠	2,000
理工學院新實驗大樓 - 化學系	
楊小青	2,000
輔大人	2,000
李慧玲	13,000
輔大人	1,000,000
理工學院新實驗大樓 - 李偉平修女紀念實驗室	
竺麗江	13,000
理工學院新實驗大樓 - 生科系	
王琄嬋	2,000
周秀慧	2,000
侯藹玲	2,000
賴金美	2,000
蘇睿智	2,000
理工學院新實驗大樓 - 電機系	
輔大人	600
王智駿	2,000
余金郎	2,000
侯尊仁	2,000
輔大人共三位	各 2,000
劉惠英	10,000
理工學院新實驗大樓 - 資工系	
輔大人	400
李曉祺	2,000
梅　興	2,000
輔大人	2,000
呂俊賢	13,000
華魯根教授紀念獎學金	
陳龍勝	400
魏佐芸	400
吳忠信	1,000
竺麗江	2,000
許文廷	2,000
郝思漢神父還願助學金	
林永鑫	1,000
梁振明	3,200
化學系獎助學金	
李昀宸	3,000
高華生	10,000
生科系系友獎學金	
許明滿	2,000
電機系發展基金	
林佳慧	400
莊岳儒	1,000
魏桂浪	2,000
許栢森	30,000
電機系獎助基金	
輔大人	200
林育正	1,000
陳文杰	1,000
陳哲瑋	1,000
賴義凱	1,000
陳昭純	2,000
輔大人	2,000
張程欽	2,600
陳起光	3,000
高毓芳	3,200
外語學院	
德芳外語大樓	
竺麗江	1,000
輔大人	1,000
德芳外語大樓 - 孫志文神父紀念講堂	
管利華	1,000,000
德芳外語大樓 - 法文系	
楊淑媜	1,000
德芳外語大樓 - 進修日文系	
陳于珊	10,000
英千里先生獎學金	
財團法人英千里先生獎學金基金會	90,000
日本研究中心基金	
張綾珍	250,000
理圖劇場改善計畫	
楊承淑	40,000
英文系陽光專案	
高維泓	1,000
白瑞梅	2,000
德文系發展基金	
朱賓剛	1,500
劉惠安	10,000
十年愛德計畫	
輔大人	4,000
陳麗鋒先生碩士班二年級生獎學金	
陳麗鋒	100,000
日文系發展基金	
輔大人	200
葉榮明	5,000
輔大人	100,000
原土洋教授獎助學金	
輔大人	400
翻譯學碩士班發展基金	
陳宏淑	2,000
輔大人	2,000
賴芳英	2,000
蘇正隆	10,000
輔大人	24,000
民生學院	
餐旅系發展基金	
宜華國際股份有限公司	1,020
寒舍餐旅管理顧問股份有限公司 - 台北喜來登宴會廳	4,720
豐隆大飯店 (股) 公司	9,020
輔仁大學餐旅所所友會	19,500
吳秉雅修女獎助學金	
陳艾竹	1,000
食科系發展基金	
輔大人	4,000
丘志威	220,000
營養系獎學金	
丘志威	10,000
星玉獎學金	
蔡啟全	35,750
拾盈獎學金	
輔大人	110,000
輔幼中心 40 週年優化	
羅萬丞	500
織品學院	
織品學院發展基金	
春稻企業股份有限公司	24,000
織品系發展基金	
劉永鳴	4,000
織品系獎學金	
財團法人可恩迪文化藝術基金會	100,000
儒鴻企業股份有限公司	200,000
財團法人瓊安郭光生教育基金會	220,000
顧興中先生紀念獎學金	
財團法人顧氏文教基金會	40,000
蘇旭珺老師清寒獎助學金	
王憶湘	10,000
中華服飾文化中心典藏研究出版基金	
劉純宇	1,000
法律學院	
法律學院發展基金	
張芫睿	400
輔大人	400
蔣美龍	400
輔大人	1,000
黃村煜	4,000
黃詩婷	6,000
郭土木	10,000
輔大人	17,350
李士林	18,100
劉初枝	20,000
安麗日用品股份有限公司	160,000
學士後法律學系發展基金	
吳志光	6,000
社科學院	
社科學院發展基金	
輔大人	1,000
社會學系發展基金	
黃明明	2,000
社工系羅四維基金	
輔大人	100,000
顧陳秀慧女士紀念獎學金	
財團法人顧氏文教基金會	40,000
社工系心園整建工程	
輔大人	100,000
經濟系發展基金	
蔡雪芳	6,000
經濟系學生急難救助金	
陳秀淋	1,000
經濟系專職約聘助教計畫	
尤律鈞	1,000
巫裕卿	1,000
林志彥	1,000
陳冠任	1,000
輔大人	1,150
孔令豪	2,000
吳俊彥	2,000
李琦圓	2,000
黃俊傑	2,000
魯慧中	2,000
呂志敏	5,000
彭正浩	5,000
王順吉	12,000
呂宏志	12,000
輔大人	12,000
劉孟如	12,000
劉瑞宇	12,000
宗教系發展基金	
輔大人	1,570
宗教系清寒獎學金	
輔大人	400
天主教研修學士學位學程基金	
輔大人	10,000
非營利組織管理碩士學位學程基金	
李淑玫	250
徐鈞庭	250
輔大人	250
鍾慧茹	250
陳玉霖	300
輔大人	300
輔大人	500
輔大人	10,500
管理學院	
管理學院大樓興建暨現有空間發展維護基金	
張財育	750,000
管理學院發展基金	
廖展震	400
丁祺倫	1,000
方信雄	1,000
李勝輝	1,000
輔大人	1,000
劉志光	4,000
輔大人	6,000
尤姵文	12,000
企管系發展基金	
張景弼	1,000
莊浩智	2,000
企管系清寒獎學金	
輔大人	2,000
企管系管理學碩士班發展基金	
財團法人豐群基金會	180,000
推動社會企業發展計畫	
張瑞森	200,000
新世紀優質企業理念與價值創造研討會	
財團法人豐群基金會	180,000
會計系發展基金	
仁友聯合會計師事務所	1,000
輔大人	4,000
輔大人共十六位	各 10,000
徐榮煌	25,000
傅文芳	25,000
曾于哲	25,000
輔大人	35,000
財團法人中華民國會計研究發展基金會	45,400
王阿蘭中級會計學獎學金	
王阿蘭	8,522
黃宏進培育優秀人才獎助基金	
黃宏進	300,000
統資系發展基金	
李勝輝	2,000
統資系迎新生活營	
邵皓強	1,000
莊瑞珠	2,000
黃孝雲	2,000
蔡嘉仁	3,000
蘇榮弘	3,000
余勝元	10,000
顏宏彰	10,000
金融碩士所務發展基金及管理學院興建大樓	
李建霖	1,000
資管系發展基金	
輔大人	17,500
商學研究所發展基金	
尤姵文	12,000
劉志光	6,000
李天行	20,000
大數據研究室	
林敏惠	500
進修部	
聖神會學生急難救助金	
何戀玉	4,000
趙希范先生紀念獎學金	
趙中偉	10,000
英文系畢業專題	
財團法人靈清鳳凰文化基金會	20,000

美國輔仁大學基金會　2018 年 09~10 月捐款芳名錄 (幣值 / 美金)

姓名	金額 (USD)
校本部	
Save&Give 專案	
吳錦章	100
蔡文明	100
輔仁大學附設醫院	
人文關懷處醫療傳愛專用基金	
于菊芬	1,000
理工學院	
生命科學系研究發展基金	
何宜堅 & 陳澍	2,500
劉寶瑋教授獎學金	
余捷姮	1,000
醫學院	
醫學系戴氏獎學金 J.T.Tai Scholarship	
J.T.Tai & CO. Foundation, Inc	100,000
社會科學院	
社會工作系羅四維社會工作發展基金	
崔崇法 & 陳曉昭	1,000

若您要取消訂閱輔大紀事報，請致電輔仁大學公共事務室，或登入校友資料庫 http://alumni.fju.edu.tw/ 後，將「是否願意收到輔大寄給您的郵件刊物？」改為「否」。造成您的不便敬請見諒，謝謝！